濱江日報　第一版　第八五五號　康德七年四月二十三日　星期二　陰曆三月十六日
(第三種郵便物認可)(康德四年十一月一日)

濱江日報
康德四年一月一日發行
發行人　編輯人　印刷人
發行所　印刷所　哈爾濱道裏經緯街　濱江日報社
電話　總務局二七七九　編輯局三一七〇　營業局二七七一
朝刊　零售每份三分　一月壹圓四角　外埠加郵費一角
晚刊　每份一分　每月六角　外埠加郵費一角
第八五五號
本報今日出兩大張

以特倫特哈姆爲中心 英德在挪威將有激戰

倫敦二十一日國通電：英法聯合軍繼續向挪威輸送大部隊中，以特倫特哈姆爲中心之地上激烈戰，即將展開，茲綜合各方面之情報，英德雙方之陣形如左：

英國之挪威遠征軍主力有特倫特哈姆北方百三十公里之挪威少司上陸，與該地南方三十公里地方集結之挪威軍聯合向特倫特哈姆南下，在挪姆鐵道沿綫之達倫古與德軍前衛部隊展開前哨戰。

一，對此，於特倫特哈姆附近瓦司大佐所率之德軍早在確保由特倫特哈姆至瑞典國境斯特爾璉之鐵道百公里之沿線，準備激擊據特倫特哈姆，布也牙其爾特國境間狹隘之天險之英軍。

一，奧斯羅，特倫特哈姆間鐵道一部爲挪威軍破壞，一部因在挪威軍手中，德軍以大型輸送機由奧斯羅方面繼續增張兵力中。

一，特倫特哈姆市，周圍之橋梁，全部敷設地雷，雖在該市近郊烏爾奈斯，及亞特拉兒，德軍設有飛行基地，但英國側謂其將受英軍空襲不能使用，而德軍用降下傘部隊固守各要地，哨戒部隊已至挪威少斯北方三十公里之小部落。

一，一方，二十日晨達倫敦之報道稱，英國一部遠征軍上陸毛爾第，果屬事實，則英軍將行衝特倫特哈姆背後之作戰，以此地爲中心英德兩軍之大會戰已迫目前。

一，此外英國軍之一部在挪爾維克及包德登陸，此地帶之德軍在孤立狀態中，受英軍壓迫，萬一場合德軍將拋棄挪爾維克，在南部決定勝負。

一，制壓海上之英軍隨上陸部隊之南下，今後將於各地上陸，由側面制壓德軍，但因遠離本國之基地，須覺悟戰時之不利，而先行占據陸上之德軍將以新戰場及得意之陸上戰引誘英軍一舉擊滅之云。

對於維持荷印之現狀 日美意見原則的一致

華盛頓二十一日國通電：日本堀內駐美大使，二十日正午，赴外務省，訪問哈爾長官，會談約亘三十分鐘，據確聞，堀內大使，於此會談中，於蘭領東印度問題之外，曾言及比島日本人之移民問題，交換各種意見云。

華盛頓二十一日國通電：二十日，堀內，哈爾會談終了後，堀內大使，語記者團云：

日美兩國關於維持荷印現狀原則的意見一致，至於歐洲戰爭，日本之參加政策，依然不變。

再，當日會談，關於荷印問題，菲島移民限制問題，亦有所討議其內容大體如左：

一，荷印問題，有田聲明發表前後日本新聞論調及上海方面情勢，刺戟國務當局，日本對荷印意向，美國有憂慮之模樣但經此次會談，堀內大使敷衍說明有田聲明之趣旨，對於日美兩國關心太平洋平和維持之和，業已一致，有由，哈爾兩聲明並未有如何齟齬之處。

一，菲島移民限制問題，國務省當局已約定必以日本側之希望傳至菲島側，鑑於各國人一律比率爲五百名之限制案已經在菲島議會，通過第二議會之事實，故堀內大使非僅願將意見傳至菲島當局，更極望爲將該問題圓滿解決，求美國執幹旋之勞，哈爾長官對此亦約以必以好意的考慮而善處之。

一，再關於在華美國權益問題亦多少談及，但僅不過交換一般的問題意見而已云。

對英蘇通商交涉再開 英政界注視今後進展

倫敦二十一日國通電：哈利夫阿庫斯外相二十日對曼斯基蘇聯大使通告，預備再開英蘇通商交涉，以此英政界不久將開始通商交涉，此爲去年十一月蘇芬開戰以來，事實已成中絕形勢，英蘇國交，有了改善的可能性，則今後之進展，頗堪注目也，日政界消息通云，關于蘇聯此次提議，再開交涉之事情爲危懼德之斯堪的挪維亞壓制結果所致也，其觀測如左：

對于英蘇交涉，再開英吉利政界之態度，於四月十日之戰時弘報協議會哈利夫阿庫斯外相之演說中已明瞭指定卽英蘇兩國今後之關係，無論依照如何的理由應觀蘇聯對德意志之態度而始能決定其如何程度也。

而蘇聯通告交涉再開之事實，似係基於德國進出於斯堪的納維亞而生出危懼之念，即德國對於瑞典之攻擊，果若成功，結局則蘇聯，依蘇芬協定而獲得之戰略，甚至於蘇聯於瑪爾維克連絡大西洋之鉄道，其希望亦將歸於泡影要之蘇聯誠恐斯堪的納維亞陷於德國之制壓下之故耳，惟徵諸最初之統計，自去年九月以來，凡七個月間，蘇聯由美國輸入鋁一千六百噸，橡皮六千噸，錫二千二百噸，銅七萬萬，「毛里布典」六百萬磅，但於一九三八年鋁，橡皮，及橡皮，錫全無輸入，僅有銅五十噸而已，兩相比較，變化未免太甚。

蘇聯以美國輸來之物品經過一番手，然後再輸出德國此亦爲不可掩之事實，若英美兩國一致阻止對德輸入，尙不能認爲滿足時。英蘇交涉，在預備交涉之階段，恐即陷於失敗，但若開始交涉，或可使德國由瑞典撤回其手，亦未可知，此可預想者云。

全滿回教徒大會盛大舉行

新京二十一日國通電：全滿回教徒聖事大會，當此教祖莫罕莫德逝世千三百四十九周年，於二十一日，全滿百萬之信徒在各地舉行，在國都是日天晴氣朗午前十時起，於淸眞寺盛大嚴肅的舉行，此日在會場有滿洲回教協會長以下約千名之教徒參集，除祈禱日滿將兵之武運長久與東亞和平，並進行教祖讚仰之莊嚴儀式，誓同邁進於興亞建設，大會遂於意義深重裏閉幕。寫眞即大會之盛況。

在民主黨青年俱樂年次大會 羅斯福總統反駁共和黨主張

奧姆斯普林二十日國通電：在奧姆斯普林週末休暇中之羅斯福大總統由二十日午後十時四十五分起在各聯邦各地舉行之民主黨青年俱樂年次大會裡作喚起之無綫電放送，反駁共和黨大總統候補之將美國卷入戰爭之主張，力說現政府之政策爲貢獻世界和平而努力，其演說要旨如左：

在未年之大總統選舉，民主黨預備選定眞正自由主義的政策之大總統候補者，共和黨主張現政府使美國國民卷入戰爭，實欲陷國國民於恐怖之途誠爲遺憾，諸君之政府關於世界問題，持有冷靜頭腦與各般準備今後關於國際問題不願多言，但余不能贊同美國及美國國民到了某一個時期，應如何的來貢獻比較好的世界秩序及和平之所謂共和黨大總領候補之意見也。

冲·橫川等六勇士 三十七週年慰靈祭

哈爾濱二十一日國通電：曩者日俄戰役，以身走入敵之陣內，擬遮斷之輸送路，東淸鉄道，未果，不幸捐身於哈爾濱之冲，橫川松崎，脇光，田村等六勇士，歲月如流，轉瞬之間，本日又爲該六勇士逝世三十七週年之忌辰矣，本市史跡名勝保存會特於二十一日午前十時半於王兆屯志士碑前，由滿日軍，官，民代表多數參列之下，執行嚴肅之盛大慰靈祭。

羅機越葡領 被高射砲擊回

所菲二十一日國通電：二十日羅馬尼亞軍用機兩機，突如越境葡萄牙領空，受葡萄牙高射砲隊之反擊，立即向國境外遁走，此巴爾幹情勢緊迫之際，此事件使葡國民之神經異常緊張云。

匈牙利危機迫切 德軍有侵入可能性

紐約二十一日國通電：二十日之A.P.布達佩斯特電報稱：匈牙利頗受德軍侵入之危險云云，頗引人注目，其大意如左：據布達佩斯特方面英法側之觀測稱，匈牙利受德軍侵入之危險日益切迫，因此信任新聞通信記者之多數英人，皆行離開布達佩斯，匈牙利政府已取防衛及其他特別警戒措置，如法國公使館，已將重要文書移管於柏爾格萊德，英國公使館爲移管書類，預備快速載重汽車多輛云。

京勞工協會 開關係者懇談會

新京二十一日國通電：基於勞働統制法，期其詳細新京地區統制之實際，以資今後運營統制法，勞工協會二十一日午前十時，假座協和會首都本部開把頭(苦力頭)懇談會，由土建協會關係及其他約三十名之苦力頭出席，外並經民生部，協和會，首都警察，市公署等處四十餘名蒞場。苦力頭至苦力間之與工賣經路，統制法日給制度之狀況，更按業者之情形延期工程時之工賃問題，及其他各項勞働者問題作融洽之討論而散會爲。

吉田厚生相抵南京 訪問板垣參謀總長

南京二十一日國通電：吉田厚相二十一日，午後一時半，急行列車抵南京，即到首都飯店休息，以前戰將兵慰問爲目的之國務大臣之大陸行脚，爲事變以來首次之創舉，現地陸海將兵，非常感銘云。

南京二十一日國通電：爲慰問前線之將士，二十一日來寧之吉田厚相，於午後二時半晤見居官邸中之板垣總參謀長，致慰問之辭，並懇談種種，繼赴總司令部，聆各幕僚全華作戰現況之說明云。

德軍之攻勢 目下已趨熾烈!!

倫敦二十一日國通電：英國陸海軍共同發表：二十一日仍繼二十日，在挪威聯合軍陸地點，那母蘇斯方面，德軍之攻勢，其勢已相當熾烈，特母蘇斯布街，投落多數炸彈，已受多大損害，聯合軍已喪失特羅爾船一隻，其他並未受何等損害云。

駐滬英總領事 任命魯古哈特

華盛頓二十一日國通電：國務省於二十日，華中美國大使館參事官魯古哈特氏，繼高斯氏之後任爲上海總領事云。

日墨開催 通商懇談會

東京二十一日國通電：關於墨西哥經濟使節團來日本之重大使命，爲調整促進日本墨西哥兩國之貿易，而日墨通商懇談會，由二十二日午前十時，在丸內工業俱樂部開催之日本側，由山本外務省通商局長，秋元大藏省關稅課長，及門野日本經濟聯盟會長，南鄉駐南美輪出組合理事以下財界代表約五十名出席，約亘二時間，行以熱心的討議，於正午散會。

美陸軍當局主張恢復 美國航空基地建設費

華盛頓二十一日國通電：美下院削除一九四一年度陸軍省預算中美航空基地建設之百二十餘萬金元，此已回付於上院，但據議會方面消息，陸軍當局力說美航空基地之絕對的必要性，正於議會方面運動回復該項建設費云云。

呂產業部大臣 二十六日歸任

新京二十一日國通電：東邊道開發現地視察吿竣，預定二十一日歸京之呂產業部大臣一行四名，茲爲參列撫順神社大祭，決定二十六日歸任云。

關於蘇羅成立協定及國境軍隊後退說 蘇聯政府否認

莫斯科二十一日國通電：二十日蘇聯政府，由塔斯通信社發表如左：最近外國盛傳，蘇聯，羅馬尼亞兩國政府間已成立協定，互相將軍隊，由國境後退九公里半，蘇聯政府，目下與逗留莫斯科之巨克斯拉夫通商使節，進行政治的折衝云，但此種風傳，實無根云。

慰問華北方面皇軍之 松野鐵相抵北京 對記者團發表談話

東京二十一日國通電：爲視察地方於京城一宿之松野鐵相一行，二十一日午前九時，由京城飛行場搭飛機出發一路赴新京云。

青島二十一日國通電：慰問華北方面之皇軍之松野鐵相，二十一日午前十一時四十分，由京城飛抵青島飛行場，受日華官民多數出迎，於格蘭德飯店稍憩後，更訪問軍[illegible]○○，及陸軍○○部隊，勞苦，次復至○○病院慰問傷兵病兵，最後[illegible]領事館市政府，致寒暄後，於午後三時十分，乘飛機赴北京。

北京二十一日國通電：華北蒙疆方面皇軍慰問行脚之松野鐵相，二十一日午後六時三十分由青島乘飛機抵北京西郊飛機場，除軍部大臣以最初之國務大臣踏入北京第一步，該相與出迎之○○部隊長代理，海軍武官土田總領事，宇佐美華北交通總裁，殷同華北建設總署督辦，以下日華官民等寒暄後，即至翠明莊與在京記者團會見，同想大正十一年，當時來遊之北京談話如左：

今回旅行之目的，爲犒賞耐勞勇戰力鬥之皇軍將士，歸京後，擬將此狀況，傳達於銃後，但利用此機會以邁上建設途上之北支現況，爲日滿支一體之體制確立目標，欲視察北支滿洲之經濟文化及其他事情，尤其是爲經由日滿支經濟之關係起見，交

國府財政部 停止未承認之徵稅 華北政務委員會亦將實施

南京二十一日國通電：國民政府會於九日對各省市政府發出各省市縣徵收之輸出貨物檢查費特殊營業稅等未受財政部承認之各種徵稅應即時停止之訓令，對華北政務委員會亦發出同此之訓令，及報告實施經過之指令等，此乃二十日宣傳部所發表者云。

德羅新貿易 支付協定成立

紐約二十一日國通電：據傳羅馬尼亞政府，最近對於國內那其斯分子，緩和强壓政策轉爲對德接近傾向，茲據二十日達到當地之AP不加勒斯多電，謂此次德羅兩國間成立新貿易支付協定，預定二十日簽字。據該報道，新貿易支付協定之骨子如左：新協定簽字時，羅馬尼亞政府，先是實施之對德小麥禁輸措置，事實上等於無效。

一，羅馬尼亞供與德國關稅手續便宜，德國可購入對德小麥禁輸措置以前之購入量。

一，該協定有效地域爲包也米亞，毛拉維亞及德國本國，新占領之波蘭除外云。

華北記者團 已抵東京

東京二十一日國通電：訪日華北中國記者團團長范胡陽氏等一行二十九名，已乘二十一日午後三時四十分新橋驛着之列車抵東京，當卽投宿於第一旅館。該員等均爲華北各有力新聞之社長編輯長及記者等，乃中國興論之指導者，一行中並參有天津婦女新都會女社長尹梅伯(二九)及北京新光社女記者楊守惠(二五)之美麗二女性云。

美水上機母艦 加吉斯號進水式

賓木頓新西蘭洲二十一日國通電：[illegible]在建造中之美國海軍水上飛機母艦加吉斯號(八，六二五噸)，現已完成，二十日於當地舉行進水式加吉斯號，係基於一九三七年度建艦計畫，去年四月起工耗去一千萬美金云。

生物學會開臨時總會

新京二十一日國通電：滿洲生物學會臨時總會，於二十一日午前十時，在大興大樓四階講堂開會，會長遠藤隆次博士以下，會員五十餘名出席，於會務報告之後，十一時，公開發表會員之研究，與聽衆深甚之感銘云。

第二回新京馬術選手權大會盛大舉行

新京二十一日國通電：第二回新京馬術選手權大會，二十一日午前十時起在○○部隊馬場代表選手四十餘名參加之下舉行，第一次預選在午前十時，第二次預選，午後一時起，展開障碍飛越之熱技，第一次預選未通過者，即失去第二次預選出場之資格，競技採嚴選主義，但結局採點未克實行，午後三時終了，優秀騎士順序如次。

一，伊久間新治(華湯)，二，小林司八(馬政局)，三，三好成雄(滿拓)，四，大山健介(華湯)，五，伊田正雄(馬政局)，六，澤木新(華湯)，七，我妻壽(建築局)，八，內田治(經濟部)，九，吉田京平(滿拓)，以川口光治華湯)。

英法混成部隊 一兵未損 在挪威登岸

倫敦二十一日國通電：關於二十日午前英國官邊，英法聯合軍於挪威登岸言明如左：挪威遠征軍英法混成部隊，一兵未損，安抵挪威，據此亦可證明聯合國海軍，已將海上輸送路，完全置於自己之管理之下矣。

德軍發表 連日來之戰況

柏林二十一日國通電：德軍司令部發表‖德國空軍，十五日午後於特倫德哈姆西南二百公里之羅姆斯達德，費要爾德急擊敵巡洋艦一隻，投下重量炸彈，瞬間擊沉，繼續則萬五千噸級輸送船一隻，亦受重量炸彈而破壞。

柏林二十一日國通電：關於二十日DNB通信社，關於二十日德法國境之大空中戰報道如左：德國空軍，拂曉於國境地帶，與英法空軍，演一大空中戰，德國戰鬪機，因得高射砲隊之協力，擊墜海鷹六十三型冒浪機、卡喜斯機及超速度機各一架，而德國方面，於本戰鬪，僅損失一架云。

柏林二十一日國通電：德軍司令部發表，十九，二十兩日，挪威方面，軍隊及武器彈藥，輸往挪威，極爲圓滑，敵機一架，十九日夕刻，在納爾維克港岸投下炸彈五個，但我方無損害。

又卑爾仁作戰部隊，占領前面島嶼若干，空軍冒惡天候，轟炸挪威西海岸遠海敵艦隊，及輸送船，擊中巡洋艦一隻，及輸送船二隻，黑煙上騰，發揮巨彈之爆擊效果云。

畑三江省次長 赴任途次抵京

新京二十一日國通電：新任畑三江省次長赴任途次，二十日午後十時乘「光」號車到新京，當即下榻於軍人會館，該氏逗留新京約三日，二十一日參拜忠靈塔後，訪問軍方面，更預二十二日訪問國務院云。

德意連繫氣運 愈見濃厚！

巴黎二十一日國通電：伴諸德意軍事委員會的開催，意大利之對英法宣傳戰之激化等，德意兩國連繫之氣運，儼然已呈濃化，關於意大利參戰問題，正置爲世人重視之際，據二十一日本地羅馬電稱，馬坤贊駐意德國大使，二十一日突如接到希特勒總統之招電，乘特製飛機，飛往柏林，據說目下與本國政府協商何等事項中。

英海軍省發表 襲擊德艦二艘

倫敦二十一日國通電：英國海軍省二十日發表：一，英海軍潛水艦二十日襲擊德國海軍護衛下之某軍隊輸送船二隻命中以水雷。一，德空軍對英國艦隊及輸送船之連續攻擊於二十日依然激烈，英艦並無一艘中彈者，而敵機三架竟被擊墜云。

國府中央大學 復興籌委會 正副委長決定

南京二十一日國通電：國立中央大學復興籌備委員會之委員長已決定爲教育部長趙正平氏，副委員長由同次長樊仲雲，戴英夫兩氏就任云。

第一回日德學生大會閉會

東京二十一日國通電：於月之十四日，在富士山麓河口湖畔，富士旅館開會中之第一回日德學生大會，亘一週間討論日德文化思想紹介各項，刻已完竣，於春雨霏中之二十一日正午，迎日本側前駐德大使大島浩中將，二荒芳德伯，德國側奧特大使等來賓，舉行閉會式，而意義深長之大會於焉閉幕。

瑞士備戰！ 全國境居民退出

久內布二十一日發國通電：瑞士聯邦政府，爲隣接交戰國，恐侵犯中立，故講求所有之對策，對國境附近住民之退出，及對軍事有利用價值之物品之撤去，發出命令矣。

駐華法大使 由香港赴上海

香港廿一日發國通電：前在重慶與英美大使對新中央政府，協議對策的哥斯姆駐華法國大使，於十八日由空路到達香港矣，於二十一日午後，乘出帆之法國汽船赴上海云。

瑞典政府當局 逮捕大間諜團

久內布二十一日發國通電：瑞士當局，於二十一日對聯邦陸軍將校職員，翰斯，德留布氏，及其他一黨，有間諜嫌疑，已被逮捕之旨，發表矣，頗予瑞士國民以大衝動，右之間諜團之犯行，內容，向未發表，據拉瑞斯報載，此等團體，純爲某國利益引誘，故企書反對煽動，因之被逮捕者云。

白衣勇士 奉仕植樹

新京廿一日國通電：國都植樹節第二日，有爲國負名譽之戰傷，在郵兵院療養中之白衣勇士五十名亦抱奮勇參加，各個雖不自由之身體，在盛京大路奉仕植樹，市民等目覩其熱誠奉公之精神，莫不感佩云。

緊要聲明
濱江大世界和聚公司(大舞臺)爲已將財產出售積極淸理上次登報請持股票到公司註冊誠恐遠處通知一週今再緩期一個月(至五月八日爲終止)務請各股東迅速來公司註冊急待結束權利關係萬毋自棄特再奉聞
和聚公司淸理委員會啓　四月八日

企圖奪回黃河畔瀧底村 敵軍第十七軍殲滅

黃河畔〇〇二十一日國通電：二十日夕刻敵軍之一部企圖奪回瀧底村大膽夜襲，早爲日軍重松部隊所察知，先誘敵於瀧底東方，開始猛攻，完全使其殲滅，由捕虜供稱此敵中之敵軍係第三十八軍麾下之第十七師（師長耿志介）從來敵方以此軍作重要之預備軍力避與日軍之衝突，但因連日之戰敗，遂不得不使最後之預備軍出動，由此可知在此次激戰中日軍予敵軍損害之大且重矣云

督戰隊擋住去路 第四集團敵軍進退維谷 悉投黃河溺死

黃河北岸茅津渡二十一日國通電：如疾風迅雷之勢以晝夜兼行之猛進擊一擧突破險惡中條山脈敵陣之日軍精銳部隊其後急追未停，着着獲得所期之效果，因日軍之急追而周章狼狽之敵唯一逃避場所爲黃河南岸，急遽退到河畔，此時敵督戰隊已在黃河北岸帆船悉移於南岸利用丘陵，而逃來之敵更被督戰隊以砲阻其後退，前有日本軍，後有督戰隊，進退維谷之第四集團軍敵人多數由黃河河岸砂原附近部落掠奪農民衣服穿上，而脫去軍服，重機，彈藥悉投入黃河濁流變爲避戰火之農民利用臨時製造之木筏而逃走，但成功者僅數十名而已，在三門峽附近之奔流，漩渦裡忽於河中顛覆溺死，漸次到南岸者，亦皆被督戰隊銃殺云云。

經濟

我國農業之新方針 協議活用硝土作肥料

新京國通電：爲補救農產物增產計劃所需肥料之供給不圓滑計，大陸科學院，曾着眼於吉林省扶餘縣北部一帶出產之硝土，遂即着手研究，將其取出，即活用爲肥料之方策，近來因有充分利用之希望，故自十九日午後一時，於該院會議室，擧開關於硝土之第一次懇談會當時有大陸科學院鈴木院長，板野新夫博士，川瀨副研究官，小笠副研究官，企畫處村山參事官，主計處松山，鈴木兩事務官，農務司津田農務科長，大塚地方更生股長，齋藤技士，當地有扶餘縣大井副縣長，哈爾濱農事試驗場，濱江省公署，北滿，滿洲兩製糖會社等關係者二十餘名出席，首由鈴木院長致辭，報告經過後，關於現地實驗事項，及實施計劃分担開始商洽，其後對星野總務長官指導事項之大陸科學院對硝土資源之調查，利用方法之指導研究，及担當農業立地的調查，農事立地的調查，農事試驗場，勸農模範場，訓練所及其他關係機關之担當硝土現地試驗，製糖會社之硝土搬出方法，及担當施用法之調查試驗等項，行種種之懇談，鑑於解決肥料問題，乃目下當急之務，於可能範圍內，將硝土之利用，書爲國家事業，更因此爲擴充農業生產力之原動力，故今後尙期各機關之協力云。

三月內上海港對外貿易 ＝海關之發表＝

上海國通電：海關發表三月內之上海港對外貿易，輸入爲六千三百七十九萬六千元，輸出爲七千六百五十萬七千元輸出輸入皆較上月增加，但賡續上月輸入，顯然增加，即輸入較上月增加，然輸出之增加率，則僅爲五分左右，因此結果，貿易尾數，據海關統計，二月之出超，爲二千七百三十七萬三千元，至三月則爲一千二百七十三萬一千元之出超，若由法幣匯兌實際行情觀察，則輸入在二月爲一億六千百九萬三千元三月爲二億四千六百三十八萬三千元結局入超額，二月爲八千八百十二萬一千圓，至三月則增加爲一億五千九百八十五萬六千元呈客春以來之多額

又輸入之各品目，皆繼續增加，特如棉花，砂糖並安南及泰伊國之米之輸入增加，極爲顯著又金屬類之輸入之四百六十萬七七千元，爲二月之三倍，一月之二倍，亦可注目，但其大部分，則因美國之鐵鋼類輸入激增，一方面輸出之各品，大概皆形減少，特如一月內，因地場紡織方面之存貨向印度及南洋轉賣而呈異常活況之綿製品之輸出，乃顯著減少，茲按主要國別示其內容如左（單位千元）

△輸入	三月	二月
日本	五，八三八	四，八九五
美國	二六，五三九	一八，二九一
安南	六，六七四	四，七七一
印度	四，〇二五	四，一五七
英國	二，〇七〇	一，六六二
荷屬印度	四，三一六	二，一六四
泰伊	二，七五五	一，三二八

△輸出	三月	二月
日本	二，六二〇	一，六七八
美國	二一，六八九	一六，四一二
香港	一三，四一四	一二，九二三
印度	四，七六九	九，四八四
英國	六，九八六	七，四四二
法國	五，四一〇	一，四四〇

陸軍飛機大編隊 連續猛炸平陸一帶敵軍四師

〇〇基地國通電：十七日午前六時四十分，朝靄未霽，日本陸空軍之後銳，山口，山崎，希代各部隊越中條山脈之嶮，以〇〇架之編隊，飛至黃河岸要衝平陸及其東方十公里之黃河渡河點，地與上部隊相呼應，向大臣村（平陸東方十二公里）張村，馬村（平陸北方六公里）敵軍拋彈轟炸，並將茅津渡對岸，退却中之大型渡船二十隻粉碎，遮斷敵之退路，迄至是日午后六時前後約十二小時，中間無一刻休暇，在敵軍頭上，施行得意的正確無比之命中彈，給與殲滅的大打擊，因之空陸一體迅速作戰，敵之九十六軍四師，失去黃河渡船已無退路，全部殲滅已爲時間問題云。

空前呼應之電擊作戰 業經肅清山西南部 殲滅孫蔚如所部二萬餘

〇〇前綫國通電：突出南部山西峻險中條山脈頂上，以至茅津，平陸，陌南鎮等之黃河至要渡河台據點，最近尙爲孫蔚如下趙壽山，第三十八新編隊第三十五師兵力約二萬所蟠踞，現正企圖遮斷交通，或擾亂後方，行其執拗之蠢動，然被友軍竹田，重松，荒木，大隴，小林（五）各精銳部隊，突於十七日拂曉，施以破中條峻嶺，將敵之抵抗，隨處粉碎之，卒將敵壓迫於黃河河岸，該日夕刻，主要據點，悉行占領，此不獨完全粉碎敵之蠢動，亦遮斷向山西省內之補給路，至於砲隊則連向對岸之據點，及隴海鐵道，砲擊粉碎之，實收近來稀有之戰果。

竹田，重松，小林（五）各部隊，將運城東南十公里張店鎮南方陣地，連續擊破後，一氣南下，午占據大臣村，午後五時半占據平陸東方八公里，及爲敵最大補給路之茅津渡均完全占領，由運城東南方開始行動之荒木部隊，轉瞬間，亦將下樂街（解縣東南十六公里）下張村，堅陣陽落後，一路向平陸突進午後三時三十分，即行占領該地，其突進之中條山脈最西部二十里鎮之大龍精銳隊，以破竹之勢，殺到的南鎮，午後一時早將該地占領，如此神技，已使敵無完膚，甚或措手不及，而捲黃河濁流亦不在少數，是以該地區今又呈明朗化矣。

是日也，陸鷲，山口部隊之〇〇機，亦與地上部隊協力作戰，縱橫馳驅南上空，敵陣與敵兵全被粉碎，並擊沉茅津渡附近渡船二十隻，實收莫大之戰果云。

＝各＝地＝新＝聞＝

關於國兵法實施前 開徵兵準備座談會 （於奉天市公署會議室）

鈴木支社長，次關於募兵之忌避，諒必不免，亦請試言二三。

山內上尉，此於預備檢查之際，自屬難免之事預料分區長必因此事多受煩累。

駒井上校，此忌避雖尙未十分明瞭，但於檢查場，而聲言癲癇，實爲困難之事，其中並有由街村長證明此人現患癲癇，而帶至余處者，於是余乃詰問該街村長，汝既證明此人曾有癲癇則最初何以與今年募兵之規格相符合乎，嗣經軍醫診察，身體確爲健康，則究不知是否發生癲癇也。

黑澤軍醫上尉，癲癇之例，亦曾見過多種，但其他則爲以身體上之缺陷爲理由而忌避之實例或於肚上貼滿膏藥，謂腹內作痛，其實體格亦極好，其他則有謂於四，五年前，曾經受傷，現仍貼泮創膏，故作跛行之狀者。

至於自割指尖或腳指之忌避行爲，尙未見過，又目不能視之陳述，於無學者之中甚少，而有學問之人則甚多。

山內上尉，或有裝聾而謂耳不能聞者。

黑澤軍醫上尉，有向耳中杜塞丸藥者，但如此者甚少耳。

駒井上校，余處尙有於眼內白球之中按入西瓜子以來此檢查者，以致淚珠簌簌而下，雖經軍醫苦心從事診察，亦屬無效，及至暗室中予以檢查之時，始行判明。（未完）

汽車肇禍 幼童撞傷

新京：於十九日午後三時三十分許，在市內曙町一丁目二十一號之前方路上，有大和通五十七號雜貨商候某之長子實亭七歲，正在通行之中，不意有國際運輸公司一九〇五號之汽車自其背後疾馳而來，祇以躲避不及，竟撞倒於地，車輪自其腹部軋過，當即負重傷，須三星期始可治愈，刻正在滿鐵病院急施手術中云。

巴拉斯影院 道裡中國七道街 電話第七五零四番

今天公演 明星公司獨有之有聲悲劇！ **紅粉飄零**
路明 龔稼農 嚴工上 白雲 沈素 趙珍妮 主演
陳鏗然 鄭小秋 導演
◉午後一時開場 ◉票價樓下四角

（下廿日隆公）（期四起重演）
轟天動地本年度特殊偵探鉅片
名片播音台大血案不敢與比！！
陳查禮歸國後第一大偵案
珍珠衫
導演：徐欣夫 名片：牛龍活虎（的）金鋼鑽（大導）翡翠馬（演）最新作品：
◉利用科學◉ ◉偵索案件◉ ◉三入古墓◉ ◉出奇制勝◉
主演 顧蘭君 劉瓊 顧梅君 徐莘園 白虹 勁軍 及其他三百餘人

敬希各界注意滿期

華樂舞台
早場 張桂懿 孟艷秋 任鳳卿 張蘭庭 美翠君 任婉卿 翠亞茄 于晚南
張桓懿 孟秀秋 美艷君 王蘭川 任翠卿 翠婉茹 張盛庭 任淑卿
越虎城 胭脂虎 貴妃醉酒 花蝴蝶 四郎探母 二本八寶公主

新舞台
早場 胡艷君 白麗霜 金桂英 蕭麗華 李春元 金美玉 劉鴻霞 方寶成
晚場 金雪芳 蕭麗華 金桂英 李春元 金美玉 劉鴻霞 方寶成
小姑賢 美鳳樓 于公案 天水關 二本血淚碑 三節烈 花爲媒 五花關 過二烈婦 二本還陽

中央大舞台
早場 張海濤 周少樓 榮富華 胡艷秋 小麗華 李淑艷 花鈴霞 銀翠霜
晚場 胡艷秋 花鈴霞 周少樓 銀翠霜 胡淑秋 李艷玉 小麗華 卜尙吉
四杰村 頭本萬里長城 洞房認父 伐子都 二本萬里長城

東北戲院 （道外平二道街）
今日公演兩大巨片 明星公司出品
七劍十八俠 武俠門法巨片
夫婦之間 家庭教育巨片

大同電影院
今天接演 偉大巨片 演員萬名戰馬千匹
木蘭從軍 後集
加演 速達郵便
下期 俠盜盧賓：流芳百世

亞洲大戲院
（今日開演）**煙鬼** 滿洲映畫協會有聲對白新片
李燕芬 周潤 李顯廷（主演）
△家庭的悲劇！ △黑海的航燈！
下期開演 名貴鉅片 **雷雨**
再期公演 新華公司新片 **麻瘋女**

大光明影戲院
今天午後一點開 續演一天
道裏中國九道街電話六九五二番
香艷奇情新型偵探新片
夜明珠
主演 嚴月閒 嚴月冷 舒適 白雲
導演 張石川 鄭小秋
全部對白歌唱有聲 明星公司優秀偉大片
長期短票一律概免 廿自有效
彬彬紳士背裡卻殺人越貨
交際名流內裡卻陰謀竊盜
下期准演明星名片 **古塔奇案**

有聲大戲院 哈爾濱道外六道街 電話八九七五五番
今天開演 **神秘之花**
藝華影片公司出品 對白偵探有聲巨片
白楊 王乃東 主演
無情的暴露 無限的悽涼
下期准演……新片 **珍珠衫**
華新影片公司偉大出品 對白偵探激門驚人巨片
顧蘭君 劉瓊 主演
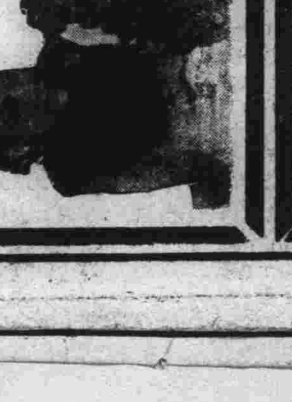
血案疊出全城惶恐 陳查禮三探古墓 破獲鉅案水落石出 陳美娜得回珍珠

道外十六道街 電話八九八一一番
今天開演新片
嚴月閒 舒適 龔稼農 主演
優待券末日有效
明星公司對白偵探機關有聲巨片
夜明珠
爲了一串珍珠……鬧得……
雞犬不寧！ 滿城風雨！
所有片中人物 個個都是嫌疑
山窮水盡疑無路！ 柳暗花明又一村！
機關重重！
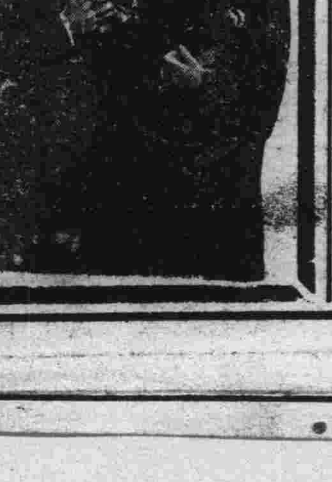

平安電影院 電話四五一二番
今天公演 **女子公寓**
路明 徐琴芳 主演 余琳 傅威廉
藝華公司有聲歌唱新片
女子公寓的情能陶醉你的心靈！
女子公寓的景能美化你的人生！

馬迭爾影院
今日三點開演
龍舞鳳鳴 德國歌舞愛情滑稽名片
一
藝海遺恨 法國影界愛情社會名片

維持物價安定民生

哈警廳正副廳長出席下

召開組合懇談會議

本日午後一時在道裡商工公會

于茲非常時局下對各組合員作剴切訓示

當此非常時局下，百物昂貴，貨價飛騰，人民有日不聊生之概。以有關係當局，本諸政府維持民困趣旨。對於壟斷居奇，囤積惜賣諸奸商。嚴重取締。並在警察廳內，於各署特設經濟警察，有所活動，事事取締密查，奸商暴利之舉。並令各商，售賣貨物，均行明碼標示，以杜暗中暴利之害。藉以安定民生等情，已迭誌前報。惟聞一般商賈，對於明碼或公定價格，不免仍有陽奉陰違，任意高抬之舉。近爲徹底解釋，暴利取締，必須維持公定價格，不準私自任意高抬。對各種貨物，力求配給圓滑。期以剷除，囤集之弊害等。因鑒及此，故於民生安定，經濟警察，活動之下，特定本日(二十三日)午後一時起，假道裡商工公會，召集與市民生活，有直接密切關係之各組合全體人員，開催經濟懇談會。屆時，決由白警察廳長，及園田副廳長，對各組合人員，將徹底訓示之詞。及關于調劑物價，取締奸商暴利等，有所懇談。聞本日(二十三)被召集出席者，各組合人員如左：

計爲哈爾濱米穀配給組合，哈爾濱小麥粉販賣組合，濱江省，打棉業統制組合。哈爾濱油坊組合。洋鐵加工業組合。哈爾濱糧業組合。哈爾濱製造糅皮業組合。哈此濱粉房業組合。哈爾濱粉莊業組合。哈爾濱飯店組合。哈爾濱食肉同業組合。哈爾濱菜蔬組合。哈爾濱饅頭業統制組合。哈爾濱麪包業組合。哈爾濱原毛皮仲買人，同業組合。五金販賣業組合。哈市家禽供給組合。哈爾濱亀業組合。哈市製醬同業組合。哈爾濱羊毛加工業組合。哈爾濱時計眼鏡，貴金屬商組合。哈爾濱卸賣商組合。哈爾濱繪額同業組合。哈爾濱天然冰，採取販賣同業組合。哈爾濱縫紉同業組合。哈市萆蓆輸入同業組合。哈市麵條業組合。哈市青果仲買人組合。哈市運送業組合。哈市洗染業組合。哈市海陸物產雜貨批發業組合。哈市燒酒製造同業組合。哈市人絹商組合。哈市燒酒商同業組合。哈市木商業組合。哈市新衣業組合。哈市旅館業組合。哈市猪肉商組合等，共計五十餘組合，所有人員，均須出席與會云。

關於江上軍

△＝記者

何時開大，不可知也。行無新味緊張之色的，數千紆之滿蘇國境之河川，于其對岸，構成極多之堡壘。歷歷然之槍眼，有急待飮血之勢。於無數光綫，透視颯爽之五色滿洲國旗，飛揚睥睨，蘇聯阿姆爾艦隊，而立於江防第一綫，從事活躍之：『我等江上軍』的威容。不僅爲東亞新秩序建設之壯翼。赤即於防共綫上，佔有莫大强力者也。記者，因光耀國兵法之實施。於全國慶祝，春光明媚之際。特於前一日，往訪江上軍司令部。對鞏若鐵壁築造之江上軍的威容。與其節節躍進，屹然不拔之壯偉精神，均表示無限，欣快之感焉。(未完)

寫眞＝江上軍勇士之雄姿

滿鉄總局主催

滿人社員日本見學團

哈局代表四名即日出發

滿鐵總局，每年皆組織見學團。赴友邦日本見學，以資借鏡。茲者滿鐵總局，爲期所屬各局職員，明瞭盟邦，値戰時體制下文化，及產業現況，並視察盟邦，鐵道業務，以突飛猛晉情況。期對友邦認識，力求澈底起見。特於總局主催下，組織滿人社員，日本見學團。行共計三十名。全滿各鐵道局，三四名左右。該團共分兩班出發。第一班，定四月二十四日，在奉天總局集合。哈爾濱鐵道局，已委派車家信號場驛長，徐維勳，及北安鐵道監理所，監理員孫富久二君。第二班，定五月三日，在奉天總局集合。即於集合日出發。哈爾濱鐵道局之視察團員。爲哈鐵人事課鄒立錕，及王楊驛長，許春揚二氏。該團視察日期，已規定爲三十一日間。至所視察地域，及宿泊地等，皆已規定如左；各局視察團員，至奉天集合後。首赴鐵道總局，訪問。出發後，即至京城(市內見學)下關(市內見學)京都(市內見學)名古屋(市內見學)東京(同名古屋)日光(日光市見學)橫濱(橫濱港見學)鎌倉(鎌倉江島見學)强羅(市內見學)大阪(市內見學)神戶(川崎工廠見學)別府(市內見學)門司(市內)大連(市內及滿鐵訪問)。總視察完了後。即在奉天總局，開催視察完了後座談會。以期將戰時友邦之一切，作有系統之歸納，供給一般，用資借鏡。

哈爾濱四十年迴顧史（轉載禁止）

民國五年七月

（迴瀾閣居）五年七月十八日

哈爾濱 本埠新聞摘要

以趙素誼，茲聞該知事，已由省垣返旆，乘中東汽車抵哈。寓泰和旅館云。(五年七月二十日)

濱江道尹公署轉奉 中央命令

策令陸軍部呈准署吉林省長郭宗熙，咨請以王彩芳補佐領應照准此令。

策令：陸軍部呈准署吉林省長郭宗熙，咨請以德祿接襲世管佐領應照准此令，(五年七月十四日)

濱江道尹公署轉奉 中央專電

北京電：廣東督軍陸榮廷，電告政府已統兵起程赴任。

又電：唐繼堯電調李烈鈞回滇，借以解決粵事，政府甚以爲然。

又電：山東督軍張懷芝有免職消息，政府擬任曲同豐代之。

又電：李鼎新今日始來電取消海軍獨立。

又電：中令羅佩金護理川督兼省長。

又電：陳炳焜兼署桂省長

呂公望，政界傳說浙江督軍呂公望，昨有電到京，聲明正式取消獨立，(以上專電五年七月二十日)

中央要聞

發布懲辦禍首命令之餘聞

段之泉總理，以朝令夕改，不但失政府之信用，且果及大總統之威望，故懲辦禍首命令撤回後，重行發佈，並未增加一字，上列各節，不過關於命令撤回問題，茲據確實消息，此事純因梁士詒一人之罪案而起，因原懲辦帝制罪魁之命令，甫頒，交通銀行股東會會長陸宗興副長汪有齡，特向政府質問懲辦帝政罪魁，人心大快，惟不預服，大總統之英明果斷，但梁士詒爲交通總理，政府與該行一切秘密勾當，無不經由梁手，深恐梁甚罹罪，外間不知內中情形，揑造謠言，非特風雨飄搖之交行，陷入破產不止，故非爲梁辯護，顧政府將梁之罪狀，與交通銀行之關係，分劃清楚，以釋羣疑云云，故此項命令重行發出時，附有交通銀行紙幣，由政府負責，現交法庭懲辦，但係其個人犯罪，與交通銀行並無關係云。

哈爾濱 本埠新聞摘要

中交紙幣兌現之變通辦法

中國交通兩銀行發行之小洋兌換券。前經酌定商民兌取現欵。

爲振興納稅報國精神

濱江稅局舉開表彰式典

大北山本社長本報王維周社長等

躬與表彰之盛領得獎狀賞金

爲協助促進市民，納稅精神。以故本報王社長等，身受稅署當局，鄭重表彰等情，已略誌前報。茲於昨日(二十二日)午前，在道外濱江稅捐局，舉行表彰式典，特爲誌述如左；

濱江稅務監督署當局，因爲關於國稅徵收事宜，已得各方，尤其新聞界側，予以特別協助，殊堪嘉尙。特於昨日(二十二)上午十時許，在道外十二道街，濱江稅捐局內，由該局鄭局長，及大西副局長，以及受表彰之當事人，或代表等，蒞會之下。當由鄭局長，及大西副局長，發給每員功勞者，表彰狀一枚，及賞金一封。當時受表彰者，計有大北新報，山本社長，及本報王維周社長，以及大北新報郭編輯局長。此外。並有哈市各電影院主人等，於表彰式典終了後，即由大西副局長，發表談話。大意略謂；哈爾濱市納稅情形，於康德六年度內，濱江稅捐局管內，納稅商號，計爲七千五百餘戶。每期納稅額，計共三百三十餘萬圓。所有自康德二年度起，至康德五年度，滯納各稅，待至康德六年末，業已完全繳納完畢除賴新聞界等，當時予以鼎力援助外。對於促進完納國稅者，實爲最可慶祝之事。此後，仍希全哈商民，於儘先納稅，以完成非常時局下，納稅報國之義務云。

因功殉職者

慰靈大祭

在極樂寺內 昨盛大舉行

昨在極樂寺，於各重要官民參集下，舉行歷年因功殉職者，慰靈大祭。參加人員，氏名如左：一，邢司令官閣下，二，尹司令官閣下，三，省長閣下，四，特務機關長閣下，五，參謀長閣下，六，朱隊長閣下，七，市長閣下，八，白警察廳長閣下，九，民生廳長閣下，十，陳檢察廳長閣下，十一，協和會代表，十二，道德會代表，十三，家理教代表，十四，佛教總會代表(魏會長)，十五，南崗區代表(呂區長)，十六，一般民衆代表(趙鈞石)云

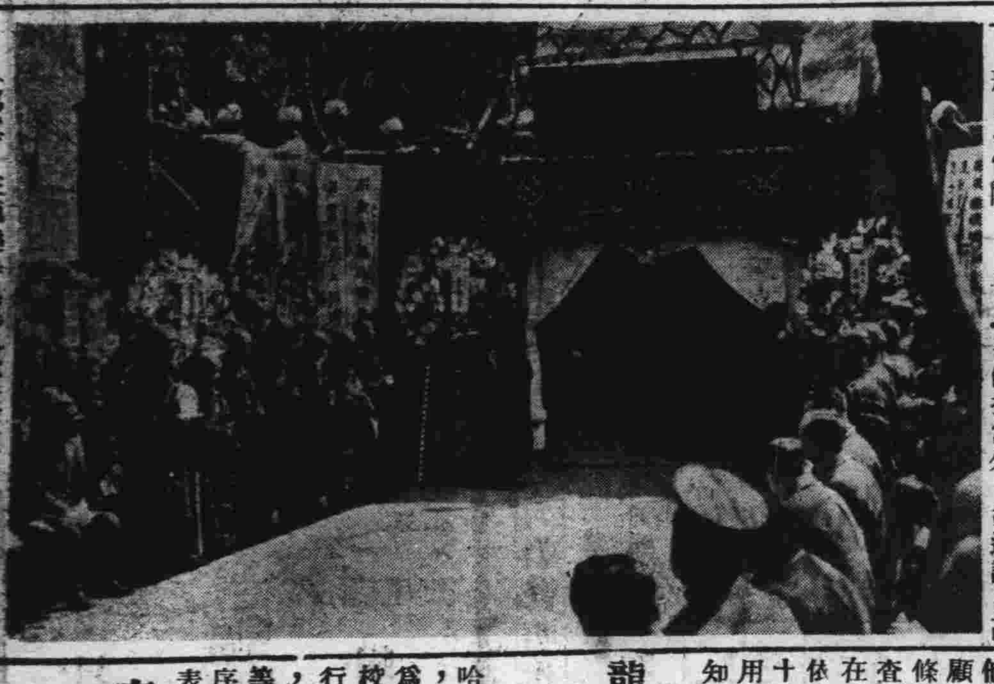

（寫眞：在極樂寺舉行慰靈祭當時之情形）

極樂寺 水陸道場

廿八日圓滿

哈爾濱極樂寺，建設之水陸道場爲北滿空前未有之佛事。一時有建壇，設齋時經，超拔等事。除由該寺僧担當外。並邀請各高山名刹，有道僧衆，共同舉行。超渡一切亡魂幽靈者，日昨(二十一日)本報記者，特往訪如光大法師，於水陸道場內壇。當蒙詳爲一一說明。關於水陸道場，內壇功課等項。概要如左：

二十二日上午八時開壇，結界，下午二時，發符懸旛，七時瑜伽燄口。

二十三日，上午七時，禮請上堂，十方三寶，下午二時禮懺，七時瑜伽燄口。

廿四日，午前八時，供獻上堂，十方三寶，下午二時禮懺，七時瑜伽燄口。

二十五日，午前八時，請乞天庭赦書。午後二時，地藏經，七時瑜伽燄口。

二十六日，上午十時獻供，下午一時半請下堂諸神。八時說幽冥戒。

二十七日午前八時，拜大懺悔，文獻供，二時供養下堂諸神，七時三大士燄口。

二十八日，午前九時，獻圓滿供，午後二時，燒圓滿香，四時送聖(完了)云

秋林株式會社

創設營經之經過

達七十三年之悠久歷史

秋林株式會社，總社設哈爾濱，支社設日本神戶，關東州大連，滿洲國內奉天，新京，四平街，寬城子，吉林，齊齊哈爾，海拉爾，黑河此外代理處遍設於全國各大都市，及縣鎭，除百貨店外，有各種工業及技術設施，於我國經濟界，佔有相當地位，但該會社之歷史沿革及現在之組織，並營業狀況，鮮有詳知之者，極有一介紹之價値：

初創之經過

秋林在遠東有極悠久之歷史，非特於地面之商務發展，並有助於國家一般之經濟興旺，創始於一八六七年，創業者爲已故依亞，秋林先生，彼時遠東俄國一片荒野，人民稀少，商業更談不到，秋林先生邀集義爾庫次克之富商集敏，謝列布良尼果夫，及魯山諾夫等，組織遊動商，用風船裝運貨物，航行於阿穆爾江流域，每逢春季在赤塔及下流之尋爾臣司克集合，應遠東各地散居人民之需求，裝載貨物，運往暢銷，其所運之貨物，係由莫斯科經遼遠之陸路，經過多母斯克，義爾庫次克，而至赤塔，當時因無鐵路及輪船，水陸交通均極不便，秋林先生發起作此舉，可謂其獨特之見識，既可經營商業，復可便利邊疆寥落之居民，用風船作此遊動商業，與遠東地方之興旺，予以莫大之助力，中間爲征服所遇之阻碍，困難當然會費去幾多之心血與毅力冬季將貨售罄，歸返義而庫次克時，江冰凝結，遂用犬耙犁，經過冰天雪地之荒野，其困苦艱難，有爲我人所想像不到者，但秋林先生以不屈不撓之精神，忍苦耐勞，創成此光輝不朽之事業，在俄國歷史中，將佔相當之一頁。

（寫眞：秋林株式會社總理費達立）

秋林之沿革與擴張

秋林先生爲發揮其精力，再作進一步廣汎之商業經營，故於一八六七年，邀請富有力之商業家，巴賓才夫兄弟加入，改組稱爲秋林合資公司，設本店於阿穆爾之尼闊來也夫司克，委尼賓才夫爲經理，彼時海蘭泡一帶，居民無多·在一八五六年時，僅有民戶略下克十五戶，尙無海蘭泡之稱呼，以后居民日增，始有海蘭泡之創始，至一八七一年，秋林公司在該處設立商店，嗣因港政府由尼闊來也夫司克遷往海參崴，遂又在海參崴設立支店，當時之海參崴，較海蘭泡尤爲幼稚，以後因設港關係，遂有一日千里躍進之發展，中間於一八九六年，又加入數年前在哈逝世之喀西燕諾夫，該公司之營業隨海蘭泡之發展，與日並進，大加擴張，秋林先生於一八八二年始創成多方完備之秋林公司(未完)

國兵法的重要性

省民生廳長 劉澤漢

四，前募兵制時，多有亡命之徒，應募入伍者。既入伍後，以爲身有護符，於是劣性復發。無惡不爲。往，軍隊之壞，未始不由於此。今國兵法，第二十七條，第一，二，三，四各款之規定。凡有犯罪行爲，而情節合於該四款者，均延期徵集。或免除之。其用意所在，保注重兵員之德行的，這是第四個特點。

五，按國兵法，一方面他能實施徵兵。另一方面，他又能注重教育。二者兼顧，不稍歧視。第二十八條所載，對於應受壯丁檢查，而於勅令所定之學校在學者，其本人之聲請，依勅令之所定，至年滿二十歲爲止，延期徵集，其用意所在，保注重其員之知識，這是他第五個特點。(未完)

龍光商業學校

七週年紀念

舉行游藝會

哈爾濱私立龍光商業學校，成立以來，至昨日，適爲第七週年紀念之期。該校特行擴大紀念。校內舉行，游藝大會。學生扮演新舊戲劇，雙簧，歌舞等項。成績特別良好。秩序整肅，精神明朗，殊足表現，該校之新興氣象云

市衛生處

閻德潤處長

昨登廳視事

哈爾濱市公署衛生處。自植村前處長離任後。虛懸已久。茲經中央當局，人事詮衡結畢。已決定由現任哈爾濱，醫科大學教授，閻德潤氏接充。茲悉閻處長，已於日昨(廿一日)午後二時半頃。依照預定日期，正式登廳視事。當時除巡視所屬各科股外。並對屬下同僚，作勉勵之詞。以故將來哈市，衛生前途，必有一番新氣象云。

長夏天氣

市管烟所

開辦鐘點未變 癮君子等叫苦

近頃哈市各管烟所。因禁烟事務，收歸國辦，市戒烟當局，忙於移交接替等事務，對各管烟所事務，因內部行政，無暇兼顧，因之，應辦在案之各管烟所，每日開辦鐘點，挨至自下，仲夏天氣，長日國令季節。尙因循延岩，迄未變革。仍依照冬期所定，至早九時以後，方能開門售烟，因之一般癮君子等。不堪各管烟所．開門過宴，及晚間止辦過早中間距離時間太長，烟癮作崇，無法排解之困苦，每日凌晨，七八句鐘時節，即鳩形鵠面，聚洞交流，羣擁至管烟所門前，呼號叫嘗，懇請開門，同時各管烟所當局，格於功令，亦自不能，循情開門，致干詰責，因此，每致肅移秩序，爲之騷擾，呈極度不安之勢。尤其一般癮者之中身有職業者，當茲初夏時

哈鐵俄系社員

日本視察團

五月一日出發

哈爾濱鐵道局，基於總局，組織滿人社員，日本見學團之趣旨。今次特定於自五月一日起，組織滿鐵系人社員，日本視察團。該團由哈局人事課，小山田次郎氏引率哈局俄系人員等五名。及濱洲綫，安達驛，其甚又夫，民古拉多務多利等二八，一行計共八名。定於五月一日，午後九點五十五分出發。視察地域。如左：奉天，京城，釜山，下關，京都，名古屋，東京，鎌倉，上野，日光，橫濱，强羅，湖尻，元箱根，熱海，山田，大軌，八木，橿原神宮，大軌奈良，奈良，大阪，上本町，大阪，神戶，別府，房中，熊本，門司，大連，奉天，撫順。然後自奉天總局，再行返哈，視察日期，共爲四個禮拜云。

慣竊閻發祥

被警廳司法科 檢舉送入法院

哈爾濱警察廳司法科，搜查股，日前又捕一竊犯，經審訊供認行竊不諱後。已轉送法院將該法懲處中。茲誌其行竊事實如左：閻發祥者，年三十四歲，河北樂亭人。於本年三月二十八日，午後六時許，在道外東永德樓下門旁，將存放之灰毯子包一個，乘人不備中，而行竊出。携至新站魁元棧內，將包折開。計有舊衣物等二十九件。當分成三包，至十六道街匯源當內，僞以李秀峯名義，及李振東名義，先後當得國幣，五十五元。於均化用後。復於四月五日，午後十一時許，趁同店客人，熟睡之際，即將紙盒內，所存之皮夾一身，予以竊取。存放自己紙匣內。至天明九時許，又僞以劉振東名義，當得國幣二十元。後即被告發覺。身被檢舉，而入囹圄云。

廣播無線

啓事 今日因稿件擁擠，何爲滿洲國國兵法暫停一日

四月二十三日 星期二 廣播節目

▲午前

七·〇〇 國歌 建國體操
七·二〇 先哲故事 楊城
七·三五 初等日本語講座
八·〇〇 清晨音樂
八·三〇 氣象
八·四五 建國體操
一〇·一〇 經濟市況(奉連)
一一·〇〇 家庭講座(京)代用食料品調理上之注意
一二·三〇 食料品小賣標準價格
一二·三五 唱片
一二·五九 報時

△午後

〇·〇一 新聞告知
〇·三〇 清唱(齊)五花洞 珠簾寨 捉放曹
一·一五 經濟市況(奉·連)
四·四〇 新聞氣象告知
五·〇〇 經濟市況(奉連)
六·〇〇 兒童時間(奉)國民學校唱歌集 孝親歌
六·二〇 兒童新聞(連)
六·三五 中等日本語講座
六·五〇 日本語新聞
六·五五 哈爾濱新聞
七·〇〇 新聞告知，政府公報，夜間節目預告
七·三〇 協和青年講座(京)怎樣生活
七·五〇 粵曲 哈)平湖秋月 外五曲
八·一〇 單絃(奉)雙鎖山
八·三〇 新聞解說
八·四〇 舊劇(奉)打登州
九·四〇 評詞洪武劍俠圖
九·五九 報時
一〇·〇一 新聞，明日節目預告
一〇·二〇 蒙古語新聞與唱片
一〇·三〇 相聲(奉)三字經

招聘 三棵樹 顧鄉屯 江北岸 三處分社

查本市顧鄉屯三棵樹江北岸三處派報社代爲銷售敝報章前經各派報所收閱之新聞紙多不按號分送等情敝報每逢接到各閱戶之函件諸多質問按之分社自登報日起有欲充任該三處分社長斯職者即請來社與發行股接洽或函商亦可至於銷報酬扣必格外從優此啓

本報營業局

福源昌信記啓事

道外南六道街六號福源昌現因加入新東改稱福源昌信記於前福源昌一切担保圖章自康德七年四月二十二日登報日起一槪不生效力啓用福源昌信記及趙子信啣新章恐未週知特此聲明並希注意

緊要聲明

敬啓者於本月十二日因鄰居失火聯累敝號並同被燒本號之圖章以及經理王繩武之印鑑完全被焚燬後與敝號有來往者再行另換新圖章可也本號現在遷移道外十道街路東特此登報以備週知

北十道街太和商店謹啓

白鷄出售

白色來克亨鷄共有百隻意欲出售欲購者請至三棵樹門牌七一號接洽

出租公園內建物公告

爲公告事茲定將公園內建物依左開辦法投標出租凡願承租者希詳詢工務處庶務科投標可也此公告

康德七年四月十九日　哈爾濱市長　鄭震

計開

建物所在　道裏公園內各建物
出租方法　一般競爭投標
投標日期　四月二十六日午前十時
投標場所　工務處庶務科
投標保證金　投標額萬分之十以上

沒收物品拍賣布告

一，品名及數量
婦人用手套三九打半　人絹纖維交織短襪一〇打　人絹混織洋式汗衫一二打　人絹布五疋　人絹布一〇疋「散諾鹿」牌藥品一〇〇丸　安川柯羅達英八〇〇個　六〇〇丸八盒　眼鏡盒子六二打「密斯脫」牌化粧水一七打　又一一個　革布五疋　酸性染料五一八打　又一一個　油漆布一疋　直接染料二八〇〇卷　油紙製包裝用紙帶一二
二，日期及場所　康德七年五月三日午前十時試視貨標　南崗哈爾濱稅關本廳　午前十一時投標
三，拍賣方法　普通競爭投標
四，投標保證金　投標金額百分之五以上
至於詳細處希向南崗哈爾濱稅關會計科（電話四二七二）詢問爲荷

哈爾濱稅關

遺失匯票聲明作廢

敬啓者康德七年二月二十一日由哈爾濱瑞祥銀行匯往濟南瑞祥銀行照付第二六七八四號劉策德名下洋一百元匯票一只不慎遺失除向彭行聲明掛失票找妥保將欵如數領出外嗣後該匯票無論落於何人之手槪作廢紙特此聲明

劉策德啓

新由德國來哈
醫師 **郭力德哈米爾**
專治內科心臟腎病及麻痺症血管腸胃各症 用歐洲醫學最新方法治療
聘有滿語譯
道裏中國九道街四十二號
接診時間十一點半至一時午後四時至六時

德國牙科醫學博士 波恩司太音
新由歐洲來哈用最新方法治療牙科口調一切病症 決無痛苦技術鑲製金牙磁牙 聘有滿語譯
道裡中國九道街四十二號四戶
接診時間午前九時至一時

雙順成皮鞋店
工精料實價格低廉
道裡中國十二道街路北九號
(註 標本函索即寄)

育才
女子打字傳習所招生
宗旨,造就打字專門人才 科目,日滿文打字公文草書日語 學力,優級校畢業以上或同等學力者,報名手續,填入學願書交二寸照片 報名期及名額,即日起四月底止招二十名 待遇,品端成績優良儘先推薦職業 備有宿膳詳章函索附郵票二分 校址哈爾濱道裏外國七道街霞曼街十七號 ▲本所承打日滿文件

專門包治 **淋濁**
德國醫學博士 **布爾蘇闊夫**
專門花柳 治療皮膚科 心臟科
接診時間 午前八時至十一時 午後五時至八時
地址:道裡外國四道街路北三十五號二層樓上 21

專門外科
德國醫學博士 **海立波耳**
本醫士專治外科黑紅兩傷跌打損傷無名腫毒各種瘰癧及婦女科並設國新式X愛克司光透骨照像專爲滿人患者起見聘有滿人譯一名
時間 道裡外國五道街二十二號安吉巴士樓上
接診時間下午四時至六時 電話六九六八 3258

感謝長鬚 于道人仁術卦館
感謝人 劉耀亭 趙廷相 代佈
館址:哈市道外北小六道街馨遠堂

敬送
遺精早。健忘不孕 腎虧腦弱古宮秘方 並贈治瘋骨痛驗方

先祖瑞章公,宦遊舊都、得自內宮,治遺精早。,健忘不孕,腎虧腦弱,照方配服,能使精關強固,思想靈敏,容顏美潤,神效驚人,先祖在日,三十年來,嘉惠鄉里,俱奏奇效,進囑公開濟世,各界取方,覊報函索即寄(濱江二月)
上海跑馬廳路二二五號 中國腎腦病院 3610

孔氏醫院
分科治療 住院隨時
住址南崗山街吉林街拐角 自動電話 六九七二番 26

鼻涕常流 鼻氣不透
最迅速而正當的治療新方法

流鼻涕,鼻氣不透,臭,乾,嗅覺不良人等,乃發生蓄膿症肥厚性鼻炎,鼻茸,鼻加答兒等惡鼻病之證據,面貌不良,苦必陷入極度之腦神經衰弱,苦於頭痛或頭重,記憶力,思索力,大形減退,目耳胃腸,亦至不好,身體中發生種種餘病,工作讀書皆不能進行,★如罹鼻病,何以腦內臟,貌皆不良乎?★危險的鼻病之診查法與治療法★何種食物不宜乎?★日常生活之鐵則,鼻病一切之疑問,一讀「鼻與腦解說」之書任何人亦能了解,患者請來明片索要,必定無費贈呈,鼻子不良之人,必在下記症狀之內

鼻子不好則腦與身體面貌亦必不好

望在病症之旁畫上〇印,將其剪下,用信郵至,則必將關下之養生法與詳細之注意事項,與書一同,全部無費懇切回答即請一試

東京市芝區南佐久間町二ノ二 ☆申込所☆ 確報堂藥品部

病狀試用紙(8)

鼻汁	多、少、濃、清鼻涕、膏黃色、臭、乾、
鼻塞	不塞、時常塞住、左右換班塞住、一方時常塞住、雙方皆常塞住
嗅覺	一知味、稍知味、一點不知味、
其他	頭痛、頭重、視力弱、耳聾、耳鳴、記憶力思索力減退、喘息、失眠、鼻氣臭、眠發鼾聲、起睡越乏、鼻涕流入咽喉、鼻聲、呼吸困難、張口睡、胃腸不良食慾衰退

警務廳立案 實業部註冊 濱江省許可
防毒良藥
謹防假冒 **延壽丹**
專戒癮毒能強身健體大補損虛每日按法服用斷根絕癮既無痛苦不誤工作請同胞購服試之就知良藥之功效
定價 大盒一元五角 小盒八角
代理家特別優待
總發部哈濱道外南七道街 **全生堂參**

聖佛醫社
治療科目
內科·外科
產婦人科·小兒科
皮膚科·花柳科
耳鼻咽喉科
眼科·放射線科
地址:哈爾濱道外 桃花巷西口
電話八四四〇番

牙科醫院注意
牙醫器具及材料批發零售
由日英美德各國購運鑲牙材料 本行創設於一九一八年貨物齊備
阿,巴新洋行
哈爾濱道裏外國八道街五號 4428

—新開幕的—
松江春飯店
屋宇寬敞 裝璜美麗
宴會佳賓 舉行婚禮
是最適合時式的
道外正陽十四道街路南
電話八三三九號

濟坤產科醫院開幕
敬啟者 敝人已經辭去哈爾濱赤十字社病院婦人科職務由二月十三日開始在左記地址開設濟坤產婦科醫院照常應診
診療科目 專門產科 婦人科
南滿醫學士 楊振國
診療時間 午前十時至下午一時 午後四時至七時
▲院址:道裏中國頭道街路南一二號

康德七年度第二期新生募集
一、募集名額:第一學年一〇〇名、第二學年插班生若干名
二、報名日期、康德七年三月二十日爲止
民生部立案 私立 **哈爾濱大陸日語學院**
三、試驗日期:三月二十五日、
四、報名處:哈爾濱道裡中國七道街二〇本校
分校:哈爾濱南崗郵政街
[詳細簡章函索即寄須附郵票二分]

牙醫
由德來哈 醫學博士 **崔結力**
專門齒科各種病症設有愛克司光鏡
接診時間上午十時至下午一時午後四時至六時星期六日午前停診星期日完全停診
哈爾濱道裏商務街十八號
即從前牙醫多貝利石滿舊址

失照聲明作廢
領名 徐信春　坐落 冬字三井　住址 雙井村　地目 原領荒　照號 不詳　面積 七垧八畝八分
四至 東 孫儉 西 李富 南 官道 北 李富
右記失照自登報日起滿三個月時如無聲請異議者不論落於任何人之手均認無效特此聲明
康德七年四月十七日 肇東縣長 傳廣義 4455

招生
容增照像館附設
技術照像傳習所
技術優良學費從廉保管學成
地址在南崗長官公署街三十七號院內(秋林放送局對過)

德國醫學博士 **衛德美**
現已返哈照常接診
專門內外科婦人科小兒科花柳科皮膚科產科
接診時間每日上午九點至一點午後接診時禮拜一禮拜三禮拜五五點至七點 精通滿語
新遷道裡十一道街三十三號二樓第四戶
電話七二三九 25

大陸醫院廣告
分科治療 住院隨時
設備完善 清潔衛生
院長 劉瑞三
院址道外景陽街一八號 電話八七一一三
分院純化街北口一號

本律師代理民刑訴訟並商事及一切訴訟事件應聘常年法律顧問
退職陸軍法務官陸軍大臣指定辯護士
律師 法學士 **岡野博一**
哈爾濱市道裏中國十道街二〇號 電話四九一五番

驅蛔 滅痏寧
只要常服「滅痏寧」
蛔虫永遠不敢侵
M73

失照聲明作廢

領名	坐落	地目	面積	四至 東 西	四至 南 北	失照種類及號碼	失照年月	丟失原因
馮文珠	珠河頭道街	街基	一方丈四〇〇	佟匯泉 官道	佟匯泉 長谷川	買契第五起十六號	大同元年	匪焚
受和堂業主甘荷生	小亮珠河西溝	甸	九〇垧	四七〇號 四六八號	山分水 山分水	荒字部照一〇八八號	大同元年	事變埋地朽爛毀傷
李廣豐	烏珠河屯	街基	一方丈一二〇〇	于海洋 官道	錢仲三 吳祝三	基字照八〇九四號	二大同元年	毀傷
陳鄭育英	一面坡西大街	同	三方丈八〇〇	大街 四盛魁	劉敬九 張學成	買契號碼不詳	大同元年	誤焚
崔成山	烏珠河南市場	同	二方丈四〇〇	高振東 楊聘卿	楊聘卿 道	基字照號碼不詳	同	同

右記失照自登報日期滿三個月時如無聲請異議者不論落於何人之手均認無效特此聲明 珠河縣長 宋天八

哈爾濱 (私)松濱(立) 受驗預備校
(招收)
升學受驗預備生
代數幾何補習生
高等日語文法補習生
(詳情參看簡章函索即寄)
(校址道裡警察街十四號)

失照聲明作廢
領名 吳煥章　坐落 乂昌字四井　住址 洪和村　地目 原領荒　照號 不詳　面積 二畝一分二厘
四至 東 任鳳林 西 任鳳林 南 任鳳林 北 任鳳林
右記失照自登報日起滿三個月時如無聲請異議者不論落於任何人之手均認無效特此聲明
康德七年四月十七日 肇東縣長 傳廣義 4455

患十年以上 淋病及 白帶者
只用二,三日乃至五六日之內服即可全愈
世界的獨特秘藥
男女咸宜 請速服用

世界的大發明
·百發百中·無效退金·責任全負·
京城 都藥房淋藥
斷然好評
藥價…二圓 四圓 八圓
治愈一人不過八圓以上
本店則如服用一日不見特效者將剩餘之藥退回即返還全藥價(但限八圓分者)
本劑復可用以預防
特許責任製造本舖 京城驛前蓬萊町一ノ二七 合資會社 都藥房
總代理哈爾濱新城大街 永慶堂藥店
哈爾濱石頭道街四六 有田大藥房 電話五一七三番

小兒身體虛弱
婦女經血不調
中年先天不足
老年血氣衰耗
文人思慮過度

新肝精 肝油精劑
NK74

失照聲明作廢

領名	坐落	地目	面積	四至 東 西	四至 南 北	失照號碼	失照年月	丟失原因
崔自林	正本村戚家窩堡	熟地	一二五〇〇	唐得勝 侯占山	學田 代家窩堡	未詳	大同元年	事變丟失
孫吉山	正義村三合屯	同	四〇〇〇〇	張有書 崔俊卿	程雲朋 石司文	同	同	同

右記失照自登報日起滿三個月時如無聲請異議者不論落於何人之手均認無效特此聲明
安達縣長 高乏秀 四月十六日 4456

失照聲明作廢

領名	坐落	地目	面積	四至 東 西	四至 南 北	失照種類及號碼	失照年月	失照原因
尤萬祥	小亮子河	荒地	一五晌八八	呂祿 胡發	呂祿 河溝	清字照第21起	大同元年	匪焚
張鳳山	同	同	五三六五	河 香廣發	王利金 貴	同	同	同
呂祿	同	同	四六八七	亮子河 尤萬祥	張鳳山 河	同	同	同
孫貫一	烏吉密河鐵道南	同	四五〇〇	孫藻珊 本主	本主 武俊卿	荒字照一五五九四號	同	同
趙聯和	烏吉密屯	同	四五〇	十三號 山	山 十五號	荒字照一〇三號	同	同

右記失照自登報日起滿三個月後如無聲請異議者不論落於何人之手均認無效特此聲明 珠河縣長 宋天八

依蘭縣遺失照聲明作廢

所有權姓名	坐落	地照種類	照號	地照領名	地目	面積	四至 東南 西北	領照年月日	失照年月日	失照原因
劉萬良	橫岱山南	買契	不詳	劉萬良	熱地	六晌五	李玉章 界堆 郭萬清 草溝	不詳	康德元年	商租繳失
劉天祥	卡倫山	吉省行政公署執照	同	劉天祥	同	五晌	高坤 本地 陳守成 溝	同	康德[illegible]年六月十四	被匪焚燒
劉寶林	來才河北	同	同	劉寶林	同	八晌	王和 蓋文耀 郭永太 曲富	同	康德三年十一月	被匪劫燒
張廣山	來才河	財政部照	同	張廣山	同	一七晌	周永江 草溝 邱山 張貴山	同	康德元年二月十日	商租繳照遺失
鄭殿有	同	買契	同	鄭殿有	同	一〇晌	陳文振 草溝 鄭殿有 張廣山	同	同	同
李興起	金沙河南	財政部照	同	李興起	同	一八晌四	張德富 張仲 張仲 徐發	同	康德四年六月十日	被匪焚燒
同	金沙河	同	同	同	同	一八晌四八	張德富 宋景泉 李興起 張德富	同	同	同
何全海	依蘭縣城東南隅	同	同	滿成	街基	六百六十二方丈六方尺二十五方寸	城壕 官道 官道 壕溝	同	大同元年七月	因江水此照沖失
趙鴻志	漂湯河	買契	同	趙生	熟地	五六晌七	本地 溝子 張貴 張貴	同	大同元年八月十四	因匪被焚
孫夢周	松木河沿	財政部照	同	本務堂	同	三〇三晌七五	孟侯姓 河 溝 照地	同	大同元年八月	被匪損壞
馮德	八虎力河北	買契	同	馮德	同	一〇·六三	萬長林 溝子 孫長壽 崔寶	同	大同元年	繳照遺失
同	同	同	同	同	同	六晌	杜有興 萬長林 孫長青 孫長壽	同	同	同
李德榮	高力井子	財政部照	不詳	李祿	熱地	一五晌	世興堂 草甸 河 李祿	不詳	康德[illegible]年二月十五	因匪被燒
夏福升	石門子	同	同	夏福財	同	二五晌	夏國海 呂長花 張興 張萬和	同	康德元年	繳照遺失
賴永江	松木河東	同	同	陳廣發	同	一五晌	楊子雲 李山 王起隆 沐	同	康德五年	因匪房被燒
趙鴻喜	來才河	同	同	趙鴻喜	同	一〇晌	曲金有 曲金升 孫福 孟昭忠	同	康德三年	被火焚燒
林輝樓	西來才河東	買契	同	林輝樓	同	二六晌五六	張瑞 孫廣和 王殿金 王福金	同	康德元年	不慎遺失
高廷君	金沙河	吉省行政公署執照	同	陳智昌	同	九晌	草甸 李姓 分水嶺 山根	同	康德五年	因匪房被焚
張有林	松木河東	財政部照	同	崔德祥	同	一五晌	孫福 河 王勳 孟廣才	同	同	同
賈青山	卡倫山	吉省行政公署執照	同	福壽	同	二二晌五	佟喜 山 賈壽山	同	同	同
王海	小法爾當	清字聯票	同	王永貴	同	一三晌一	王兆發 吳景海 本地 施安	同	康德五年三月	被焚
呂金發	田家屯	財政部照	同	呂存	同	一二晌六	呂東全 本地 貴林 呂萬魁	同	康德四年	被匪焚燒
張世儒	螞蟻浪	清字聯票	同	張景	同	二八晌四	本地 溝子 本地 水溝	同	民國十五年九月十	被火焚燬
雷鳳	新卡倫	買契	同	雷鳳	同	一五晌五二	買萬會 溝子 張金榮 壕	同	大同元年三月十四	被匪焚燬
張振全	卡倫山	同	同	張振全	同	一〇晌	王財 水溝 高坤 草溝	同	康德五年	同
杜振魁	松木河南	買契	不詳	史萬金	熟地	三六晌	水溝 山 張德山 水溝	不詳	康德五年	被匪焚燒
李海	線磊子	同	同	李炳	同	一〇晌五	趙福 魏重山 山 界堆	同	康德五年一月三日	同
馬青山	石門子	同	同	馬青山	同	一〇晌	吳長珍 宋永清 張鳳樓 由福	同	康德元年二月十五	繳照遺失
劉奎珠	西湖景	吉省行政公署執照	同	劉奎珠	同	五四晌〇九分	山 王萬金 本地 本地	同		被鼠咬碎
王殿君	橫岱山	財政部照	同	王貴	同	二五晌九	唐振山 王太 李福 小山	同		匪患遺失
范登魁	馬廠屯	買契	同	范登魁	同	二〇晌	馬青林 萬振芳 遲兆珍 朱景福	同	康德五年十月十五	不慎遺失
馬青林	同	同	同	馬青林	同	一五晌	官道 萬振芳 范登魁 朱景福	同	同	同
牛君祥	火燒溝	同	同	牛君祥	同	一二晌	牛均鳳 宋漢祿 王文卿 劉漢禎	同	康德五年三月十三	被匪搶去
劉禎	火燒溝	同	同	劉禎	同	四垧七	李和年 牛俊卿 水溝 王興業	同	同	同
陸祥	橫黛山	財政部照	同	陸祥	同	二二垧五	草甸 草溝 李姓 郭堯	同	康德四年三月十二	匪亂焚燒
陸祥	同	同	同	陸祥	同	三垧五	李永發 草甸 陸祥 草甸	同	同	同

右記失照自登報日起滿三個月時如[illegible]